

我們的家

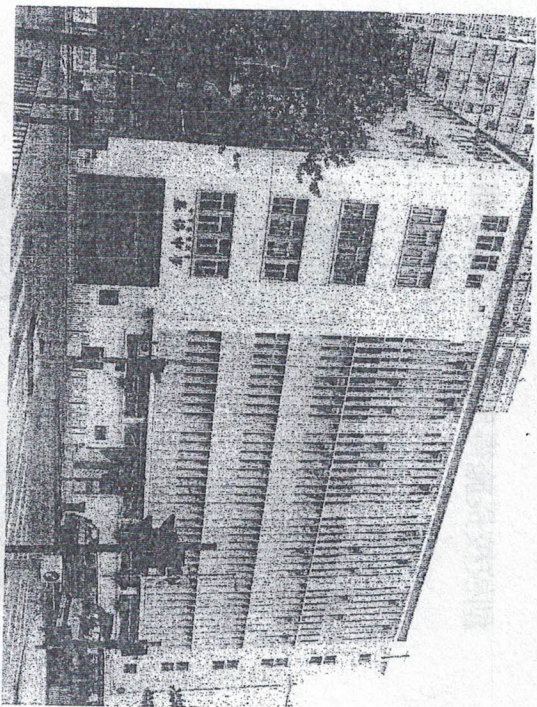

基協近貌

基協校友會四十周年

校友回歸日

2006年3月4日

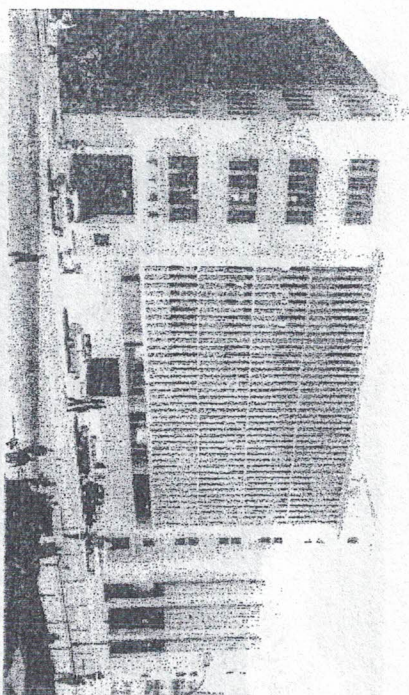

九龍黃大仙東頭村道 161 號
電話: 2320-4557 傳真: 2325-1715
網址: <http://www.keiheep.edu.hk>
電郵: email@keiheep.com.hk

編後語

「回歸日」特刊的編印，當初只是尹秀玲校友的願望，獻給回歸日參加的校友一本小冊子，一份小心意。作用有如筆記本，方便參加者記下久別相逢校友的通訊資料，加上數張黃大仙及母校歷史圖片印製而成。及後得到馬柏寧校友的熱心支持，母校的資源配合，劉月英校友的鼎力協助，才改變為一本集合眾多資料，例如母校篇、懷舊篇、回歸篇、校友會簡介、師生聯絡網、施校長專輯等內容豐富的一本「回歸日特刊」。

發起人期望這本特刊能讓校友多認識今日的母校，視它為「我們的家」、讓各人有機會重新認識校友會，加入成為會員、更可藉著聯絡網上的名單，尋找失散多時的師友(雖然限於私隱權，不能列明各師友的聯絡資料)、知道有關早期老師的消息、對剛去世的首任校長施得理牧師的深切懷念、讓校友多瞭解施校長基金的設立、以圖書館冠名施得理校長的因由等。「回歸日特刊」得以順利付梓，將意念成真，皆有賴「眾志成城」。

其中主力參與者包括負責統籌、熱心聯絡各方、收集所需資料的馬柏寧校友。撰寫講詞、提供部份老師資料的前校長曹黃肖玉。協助校對、核實資料、提供寶貴意見的吳蕙嫻老師。負責安排部份電腦打印，提供母校資料、基金捐款人及師生聯絡網名單的劉月英校友。其他曾參與協助的校友如黃少珍、尤錦麗、校友會代表等亦功不可沒，特此一併鳴謝。

出版特刊，純表寸心。對本特刊的內容，如有未盡善處，敬請指正原諒。

基協中學舊貌(封面)	
黃大仙舊貌(封面裡)	
母校篇	
現任校長的話：篤在基協四十週年	1
四十年大事紀要	2
國內生活體驗交流計劃	4
資助四月份雲南交流團的校友	5
基協中華鼓樂團	6
懷舊篇	
第二任校長的話：彌足珍貴	7
基協早期教職員合照	8
基協早期校長及老師點滴	9
回歸篇	
基協校友會主席感言：常存感恩的心	12
基協中學校友回歸日程序	13
致 謝	14
基協中學校友回歸日贊助及捐款芳名	14
校友會篇	
基協校友會簡介	15
本屆校友會執行委員會名單及聯絡電話	16
校友會會員申請表	17
師生聯絡篇	
出席名單	18
基協校友備忘錄	20
施得理校長專輯	
向施校長獻上心意……施得理校長基金、施得理圖書館及資料庫	21
施得理校長圖書館冠名牌匾揭幕典禮程序	22
施得理圖書館及施得理基金策劃過程	23
施得理捐款芳名	26
施得理校長謝函	28
「施得理校長基金」(捐款表格)	29

編後語

創校校長施得理牧師遺照(油畫)(封面裡)

我們的家·基協近貌(封面)

四十年大事紀要

一九六二年區會籌建本校，特別組成校董會。六三年三月二日舉行奠基禮，由加拿大聯合教會亞洲區幹事唐蕙卿女士主持。

六三年九月十六日正式上課，有中一、二學生六百餘人，共十八班，教師廿八人，首任校長為加拿大聯合教會差派來港服務的施得理先生。

六四年一月十八日舉行開幕禮，由教育司唐麗騰先生主持，並有特別展覽，參觀人數逾千。七月創刊基協通訊。

六五年四月廿六日舉行第一次開放日，同時舉行兒童美術展覽，作品優異，選往加拿大巡迴展出。九月擴展至廿六班，採轉堂制，使校舍得以充分利用。

六七年七月第一屆畢業禮由區會總幹事汪彼得牧師主持，立法局議員、香港工業總會主席鍾士元博士致訓，鍾夫人授德。十一月基協校友會成立。

六八年九月曹黃肖玉老師榮升副校長。六九年施校長返加渡假，校務由曹黃肖玉副校長代行。

七零年施校長渡假未返，校政改由史垣德牧師署理。

七二年五月八日香港第二屆職業訓練展覽會在本校舉行，由港督麥理浩爵士主持，展覽雖然受大雨影響，前來參觀者仍有四萬之眾。九月扶輪職業先修學校借用本校開課，校長亦由施校長兼任。

創校十週年紀念聯歡大會由潘霖牧師代表區會宣讀賀辭，凡服務十年老師獲贈銀杯一座，鑄有「十年樹木」之銘詞。基協通訊出版創校十週年紀念特刊。

七三年度因與扶輪兩校三十六班共用一校舍，特首創「浮動班、延長日、輪轉周制」以為適應。

九月施校長辭職返加拿大，曹黃肖玉副校長榮升校長，袁沛生老師榮升副校長。

七五年曹太因健康辭職，由袁沛生副校長接任。校務分設教務與生活輔導，各設主任一人。

七六年九月李一村教務主任榮升副校長。是年度起採「五日輪轉制」。

七七年五月五、六兩日舉行十五週年紀念日開放日，參觀人數萬餘眾。基協通訊出版十五週年紀念特刊。

七八年九月起逐漸由三年制之實用中學改為五年制之工業中學。

校刊委員會發起校歌創作，由校歌小組選定曲譜，高石素言女士填詞，李一村副校長長詞英譯。

七九年為加強訓育與輔導工作，特委潘屏平章、譚梁碧雲、劉滿勝及劉雅儀四位主任分別處理訓導、學生輔導、升學就業輔導及特殊教育輔導。

八一年首次開設中四級，男女各一班。

八二年二月四、五兩日舉行廿週年紀念日開放日，首天上上午舉行升旗禮及感恩崇拜，區會總幹事兼總校監汪彼得牧師親臨主持，教育署助理署長林蓮蓬太平紳士主禮及致訓，參觀人數不下六千。

八三年開辦中六文科及理科各一班。十月三日創校校長施得理牧師蒞臨香港蒞校探訪。

八四年推行「社制」，將全校分為基、協中、學四社，使師生均有所屬，以促進班際溝通，並培養學生自治精神，使各項實事活動增添活力。基協通訊改為五年刊，即逢五、逢十週年才出版。

八五年五月袁校長舉家移居加拿大，校務由李一村副校長署理。

八六年生活輔導委員會分為訓導及輔導小組，便分工分職更能貫徹。

八七年九月實施母語教學。基協通訊出版銀禧紀念特刊。

九一年潘周平章主任及孔憲偉主任榮升副校長。是年度開辦首屆高級程度會考商科班。

九三年李一村校長及潘周平章副校長身兼身休，張煥成校長接任為第五任校長，開辦首屆高級程度會考理科班。

是年開始班級結構重整，到九五年九月全校將共有二十七班，中一至中三各五班，中四及中五各四班，中六及中七各兩班。

國內生活體驗交流計劃

孔憲偉副校長

香港從二十世紀七十年代開始，經濟蓬勃發展，欣欣向榮，市民生活質素，社會保障不斷提高，社會瀟灑著樂觀的氛圍。在這種氛圍下成長的青少年，不用經歷艱苦匱乏，習慣了有求必應，照顧周到，容易失去人生奮鬥的目標，眼光短淺，好逸惡勞，心靈脆弱，加上長年累月在商業消費主義的洗腦下，講求物質享受，追逐名牌已成為他們的人生目標。

相反國內很多農村青年，還有上學難的問題，認定讀書是改變命運的途徑，目標明確，願意為此艱苦奮鬥，堅持力學，如果能夠讓我們的同學，在貧困落後的處境和農村的學生一起生活，親身體驗、觀察、比較，從反省中找尋自己的人生路向，比千言萬語的告誡或指責，效果更勝百倍，學校因而萌生舉辦國內生活體驗交流計劃。

交流團一切從教育著眼，開闊眼界，認識祖國，增進與內地青年的友誼，培養多元能力，建立良好的素質和正確的人生觀等，讓學生學習難於在正規課堂得到的知識和技能，終身受用。

過去九年裏一共舉辦了十四次交流，主要在廣西，為的是廣西較窮，還有很多貧困山區，加上很多人能略懂廣東話（白話），又得廣西省僑辦鼎力支持，處處配合。本學年與雲南首次合作，同樣得到雲南省僑務辦公室協助，在零六年四月七日至十四日在昆明市祿勳縣團街舉行生活體驗。交流的同學在學校住宿、上課和結對同住同食同學習，更會隨結對同學回家，住宿農家，體驗農村生活。在內地行程結束後，內地結對學生會跟隨老師到訪香港，團費由香港青年事務委員會資助，內地學生每人只需五百元。不過這五百元對山區家庭來說可真不小，難於負擔，為了獎勵這批經挑選的品學兼優學生，我校本年度曾兩次舉辦便服日籌款，共籌得八千多元，加上家教會資助二千元，差額尚有一萬五千元左右，我們正從多方面努力籌集，希望能為這批山區學董圓夢，讓他們擴闊眼界，認識高山之外的世界，在他們心中留下走出大山的衝動，促使他們更努力用功，成為對國家、對鄉梓貢獻有為的人材。

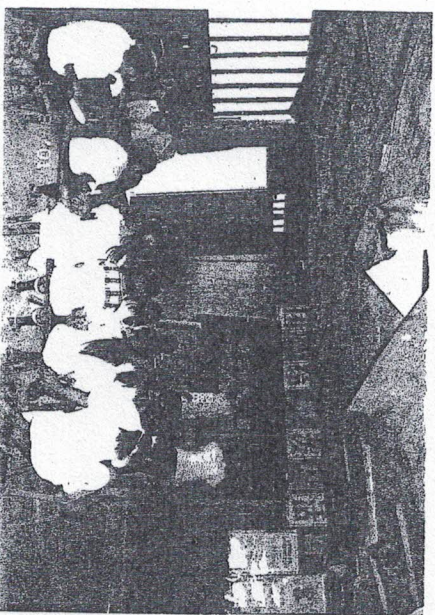

「施得理校長基金」 (捐款表格)

捐款人姓名 (英文正楷) _____ (中文) _____
稱呼 (用筆圈上適用者) 先生 / 小姐 / 女士 / 醫生 / 牧師 / 博士 / 其他 _____
基協畢業 / 離校年份 _____ (班別) _____
捐款金額 (如非港幣請列明) _____
支付方法 (用✓號顯示) 現金 _____ / 支票 _____ (編號) _____

如用支票，請抬頭註明「中華基督教會基協中學」，背書「施得理校長基金，連同此表寄交香港九龍黃大仙東頭村道 161 號基協中學校務處劉月英小姐收。

收據將連同施校長回憶錄光碟寄回存念，為鼓勵校友積極捐助。施校長回憶錄只限送贈港幣 500 元或以上的捐款者。如願意繼續捐助施校長基金，請註明

上述捐款人決定由 _____ (年/月/日) 起每年/月 捐款
元至 _____ (年/月/日) 止，合共捐款 _____ 元。

收據郵寄地址：_____

香港以外者請註明居留地及國家名稱：_____

聯絡方法：(電話) _____ (手機) _____
(電郵) _____ (傳真) _____

基協中華鼓樂團

許月嫻老師

【基協中華鼓樂團】於一九九八年十月正式成立，為香港第一隊於學校設立的中國鼓樂團。團員以演奏中國不同民族民間鼓樂及近代新編鼓樂為主。除於校內表演外更應邀於社區、慶典、慈善活動作演出及舉行工作坊，亦曾接受蘋果日報、大公教、經濟日報、明報、Hong Kong I-mail 及香港電台第三台【Hong Kong Heritage】、有線電視【放眼社區】、無線電視台【文化廣場】作訪問推介中國鼓樂文化。鼓樂團成立至今已應邀於本港各演藝場館表演約八十場次，各場演出均好評如潮。除演出外，鼓樂團亦於九九九年及二千年【中樂團匯演】中連續兩年獲取一等獎項成績。鼓樂團亦將二千零一年於香港大會堂劇院所舉行的三週年音樂會實況錄製成影音光碟派發各友校藉以達成鼓樂團創團宗旨—推廣中國鼓藝、敲擊文化，並藉鼓樂藝術服務社群，與知音分享努力的成果及喜悅。鼓樂團亦分別於二千零一年前往廣西融水服務山區學童及二千零二年前往西安，拜訪國家一級鼓樂演奏家安志順老師研習鼓樂、中鼓藝術。期後本團亦有幸蒙安老師答允成為本團名譽藝術總監。基協中華鼓樂團能於短短數年獲得驕人成績實有賴各界支持，特別要多謝鼓樂界前輩：(西安)安志順老師、(西安)安源老師、(山西)王寶傑老師、(香港)閻學敏老師、(香港)錢國偉老師。

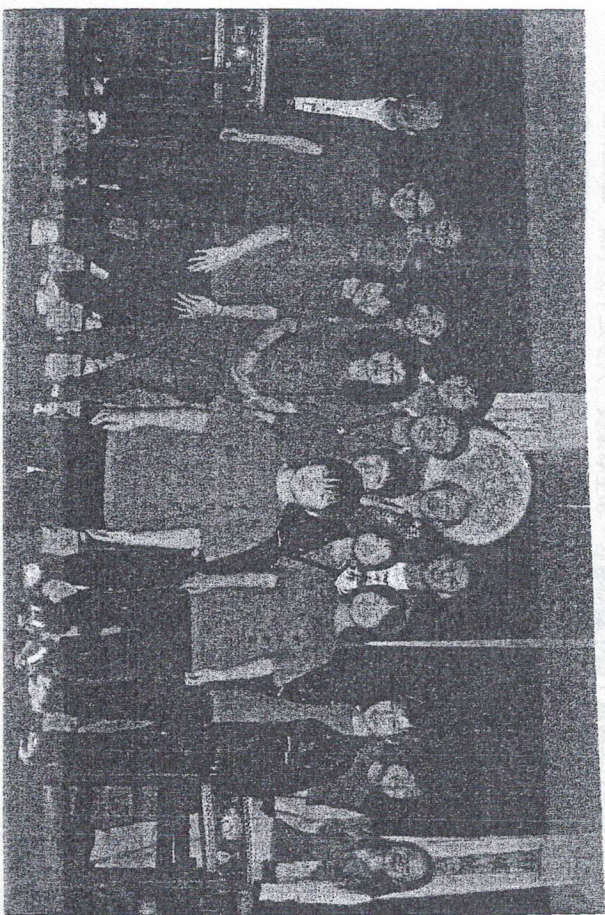

承上頁

(每年捐款\$5,000至2010年止)

李若櫻(1966), 香港	84,520.18
梁鳳兒(1970), 香港	1,000.00
梁婉靈(1965), 香港	1,000.00
李煜明(1966), 香港	1,000.00
李隸華(1966), 香港	5,000.00
李榮(1972), 香港	2,000.00
羅煥平(1965), 美國	300.00
陸小燕(1973), 香港	1,000.00
馬岱武(1969), 加拿大	500.00
伍鳳儀(1969), 香港	2,000.00
伍建榮(1966), 澳洲及香港	200.00
伍秉芬(1973), 香港	5,000.00
吳達武老師, 加拿大	500.00
吳蕙嫻老師, 香港	601.40
吳燕嫻(1966), 英國	2,000.00
吳玉輝老師, 澳洲	5,000.00
潘鳳聘(1970), 香港	1,000.00
佘志剛老師, 香港	1,000.00
佘楊慧瓊老師, 香港	500.00
岑綺雲(1966), 香港	500.00
沈熾輝(1972), 香港	1,000.00
邵淑儀(1973), 香港	1,000.00
蘇雪慧(1973), 香港	1,000.00
戴潔薇(1968), 香港	1,000.00
譚庭佳(1972), 香港	10,000.00
鄧葵興(1967)及馮葆華(1996), 香港	1,100.00
鄧勝鏗(1966), 澳洲	5,740.00
謝秀貞(1972), 香港	100.00
曾煥智(1966), 香港	500.00
曹金櫻(1967), 加拿大及香港	5,000.00
曹黃肖玉校長, 加拿大	1,195.80
華瑞君(1966), 香港	1,000.00
黃卓垣(1965), 澳洲	1,000.00
王超華(1972), 香港	2,000.00
黃潔玲(1973), 香港	2,000.00
黃明階(1972), 香港	2,000.00
黃少珍(1968), 香港	300.00
黃惠儀(1967), 香港	5,000.00
黃婉儀(1968), 澳洲	10,000.00
楊小英(1973), 香港	10,000.00
余翠屏(1973), 香港	500.00
余麗姿(1973), 香港	2,000.00
余麗姿(1973), 香港	2,000.00
尤錦麗(1966), 加拿大	2,000.00
翁秀琳(1967), 香港	1,000.00
翁耀文(1973), 香港	1,000.00
	500.00
TOTAL:	181,577.38

基協早期教職員合照

(1966年至1967年合照)



最後一行從左到右：
 吳國材 袁沛生 馮秀雄 吳達武 徐浩然 容可尊 李一村 陳昭翰 梁國柱
 何紹良 鄧健榮 楊健
 中間一行從左到右：
 鄧福勝 佘志剛 郭顯華 岑家鑿 李孫宇 黃鵬興 鄧國寧 吳培萍 劉雅儀
 劉碧素
 最前一行從左到右：
 吳蕙嫻 梁劍如 譚梁碧雲 徐孫村蓮 張馬佩嫻 施得理校長 梁玉雲 黃希玲
 吳潔如 江愛珠 關奇珍

黃仰之、潘周平章、石治平三位老師因事未能參加攝影，黃肖玉因停薪留職往中文大學完成學位課程未能參加攝影。

11. 圖書館冠名牌匾揭幕禮：2005年12月10日施德理校長圖書館正式舉行冠名牌匾揭幕禮，儀式舉行前，羅頌平校友親自將施校長油畫像，聯同周麗娟校友乘坐曹金樓校友公子專車護送回校懸掛於圖書館資料角，供校友景仰。

是日陽光普照，典禮儀式簡單而隆重，賓客滿堂，喜氣洋溢。母校在翁德文校長的帶領下，由孔憲偉副校長悉心策劃，劉月英校友率領總務部同工傾力配合，再加上數十精英學友擔任迎賓接待，母校師生及工友巧手製作豐富美點，會場內外張燈結綵，一切應有盡施如音響、座椅安排、歷年校刊的放置等均見心思，令人置身其中，有如多年遊子歸家，心情興奮激動，昔日師友，久別重逢，倍覺溫馨欣慰。

儀式於下午3:30時開始，由翁校長擔任司儀，校監吳水麗太平紳士首先致辭，對母校歷史，施校長十二年的貢獻及建樹，讚頌有加。（典禮詳情可見附表。）可惜施校長在加拿大身患頑疾，養病多時，深居簡出，只能委託親如子女的郭顯華老師兒子郭文正代表出席，宣讀施校長親自撰寫的謝辭。施校長子女的賀辭亦由郭文正代為讀出。（施校長謝辭亦見於附件。）

12. 典禮過程攝影及錄影：除母校安排的攝影圖片可於基協網頁 www.keiheon.edu.hk 欣賞外，錄影片亦將於2006年3月4日回歸日放映，供校友觀賞。羅頌平校友亦為昔日圖片製作專輯供校友選購。並寄贈施校長存念。郭老師女兒亦已將典禮全程攝錄速遞施校長，據施校長幼女電郵尹秀玲校友透露，該錄影片已得到施校長全家欣賞，各人對施校長表達的濃情厚意，令他感動不已。以上所表列的人和事，皆憑基金發起人記憶所及，如有錯漏，尚請各師友見諒。

吳達武老師

1965年2月至1968年8月任教於基協實用中學，後轉教於基新工業中學和扶輪職業先修學校，並担任扶輪中學副校長，至1990年8月移民加拿大多倫多。

定居多倫多初期在約克區公立教育局擔任中學代課教師3年多。1991年開始在一電子廠全職工作，先後擔任雜務員，機器操作員，生產組長，生產經理和品質控制部門主管等，至2005年8月退休。

1992年至2000年曾在一中文電臺擔任兼職新聞編輯及新聞報導。

張馬佩嫻老師

創校數學老師，曾任教女拔萃中學，知名學生無數。由於教導方法獨特，令學生至今印象難忘，早期不少的畢業校友得馬老師協助，得到第一份就業機會。

馬老師任教基協數年後離職，其後曾從事股票投資，收獲甚豐。其後隨兩子移民加拿大愛民頓。曾於2001年以86高齡獨自回港居港兩年後回加頭養天年。近年患老人痴呆，於愛民頓市護老院靜養，居於愛民頓市的校友時有探訪。

徐蕙麗老師

1969年至1995年任教於基協，離開基協後曾任代課老師，三年後即1998年移居多倫多與子女團聚。現在弄孫為樂，悠閒寫意。移民初期，學習英文，數年後擔任英文班翻譯義工，幫助新移民。近年參加教會活動，生活充實。

梁玉雲老師

1963年至1970年任教於基協。離開基協後，曾在理工學院任教會計科。1990年移民多倫多，加入中華聯合教會，曾任教會主辦之懷熙中文學校會計數年。梁老師待母至孝，近年全時間照顧高齡母親，頗為教友稱道。

鄭建榮老師

1963年開始在基協任教數理科，為創校教師之一，1978年兼任基協夜中學主任，並於1986年升任為校長，後移民加拿大。

勞錦燕小姐

1972年至1994年任基協秘書，同年辭職移民多倫多。初期因丈夫仍在港工作，故勞小姐在家照顧兩位千金，直至丈夫定居多倫多而女兒成年後才外出擔任兼職工作，又參加天主堂活動，生活忙碌充實。

孫莉蓮老師

1963年創校教師之一，任教音樂及英文科，後隨夫(徐立牧師)移居美國侯斯頓，現仍在中學教英語。與當年基協學生常有聯繫。2005年曾返基協探訪。

江愛榮老師

1964年開始在基協任教數科教師，1997年離職，現在半年居美國，半年在香港。與夫常往各地旅遊。

吳玉輝老師

為施校長於1973年返加前招聘之教師，任教美術及英文科，2001年移民澳洲。現在澳洲設置畫室授徒，並經營一商店，銷售有藝術色彩之工藝品。

鄧福勝老師

1963年創校手工科教師，兼任課外活動如土風舞等。退休後曾任非洲索羅蘭學會負責人，現居於九龍塘何梁潔庭護理老院。曾因中風及眼疾，視力衰退，不良於行。年前施校長回港時，曾往探望。最近曾回國內重慶探親。現在每天為院內老人担任報告新聞工作，並照顧老人院內盆栽，生活積極。

施得理圖書館及施得理基金策劃過程

尹秀玲

1. 發起人及首批捐款人：2005年4月10日尹秀玲校友藉着英國回港探親的吳燕娜、加拿大回港的尤錦麗及十一位校友聚舊之便，特別邀請吳蕙嫻老師及母校校務處主管劉月英校友，率先發起施校長基金事宜及圖書館冠名計劃及即席籌款。
- 當晚收集認捐及現金數目合共港幣42,000元，成立施校長基金，得到劉校友同意代表收集日後捐款，存於母校。並將施校長送贈尹秀玲的回憶錄攝錄光碟，以便轉送給捐款達港幣500元或以上的捐款人，作為紀念。
- 14名首批捐款人名單(排名不分先後)：
吳蕙嫻老師、劉月英、尹秀玲、吳燕娜、尤錦麗、曹金櫻、黃惠儀、李若櫻、黎錦桃、岑綺雲、華瑞君、梁婉雲、潘鳳嫻、黃少珍等。
2. 海外首批捐款人：2005年4月12日透過發起人的主動聯絡，旅居海外(加拿大愛民頓市的周麗娟，其弟周景烈，妻郭合想(兩人均屬基協校友)及張素珍校友均熱烈響應，透過銀行以加幣捐款。緊接其後亦有來自日本的校友馮玉玲、美國加州的羅頌平校友及澳洲墨爾本黃卓垣校友的捐助，海外善款續有增加。目前為止，海外朋友捐贈以加拿大、澳洲及美國佔多數，有關捐款人可見附表[施校長基金捐款人總表]。
3. 約見母校校長：2005年4月15日由發起人聯同熱心校友吳燕娜及曹金櫻，透過劉月英校友安排約見翁德文校長及孔憲偉副校長，並由校友會副主席張英銳委派何永文校友代表向校管會正式提出，申請成立施校長基金，及以圖書館命名為施得理圖書館，藉以紀念施校長創校的辛勞及服務香港教育十二年的功績。此舉即時得校方口頭支持。
4. 校友會及校管會：2005年4月27日發起人參與校友會常務會議，簡述有關基金籌款及圖書館命名，設立施校長資料角等動議，即時在伍秉芬主席帶領下獲得全票通過。副主席張英銳負責草擬通告知會所有會員有關消息，展開籌款活動，由校友會收集會員捐款，轉交母校劉月英校友，並寄發收據。
- 2005年5月12日由校管會主席吳水麗太平紳士主持的會議中亦順利通過有關基金及圖書館命名等提案，自此籌備工作正式展開。
5. 施校長子女支持：消息傳送至加拿大施校長，他在香港領養的三名子女 David, Sandra, Debbie 瞭解校友們的善意，感動讚賞之餘，亦決定加入行列以加幣捐助基金，並定額認捐未來五年至2009年止。

基協校友會主席感言

常存感恩的心

伍秉芬

在準備執筆寫這一段贊詞的時候，得聞我們基協的創校校長——施得理牧師于二月十日在加拿大蒙主羅召，安息主懷的消息。因他的離去，心裏不免傷感，施校長近年因癌病纏綿，並因年事已高，疾病所帶來的困苦可謂感同身受，但施校長亦常常顧念基協母校及一眾畢業同學的近況，正正是代表着施校長由創校初期至離任前，不斷的關顧着我們，好像我們是他的眾多基協子女，貫徹地愛我們如同他的親生子女一樣，我們畢業時他在各方奔走，幫助我們尋找升學及就業的機會(基協創校時為三年制實用中學，校友畢業後須尋找繼續升學或投身社會工作的機會)直至現在，有不少畢業的校友已經在社會上進駐着不同的地位，事業有成及散居世界各地，發揮着他們不同的能力及才華，所以我可以這樣地說，沒有施校長創立基協，就沒有現在的我們了。我們要常存感恩的心，因施校長愛我們，雖然他已離我們而去，但他的精神將常存基協，我們要常常喜樂，效法他將愛傳揚下去！

數算日子，基協由1963年創校至今，已歷時四十三載，差不多半個世紀了，由開初的三年實用中學，隨着社會變遷，轉為五年制基協工業中學再轉為現時有預科的七年制基協中學，期間所歷練的變遷何其多啊！

基協校友會成立至今已四十年了，際此四十週年機會，有學長前輩發起校友回歸日聚會，並得到母校翁校長大力支持，及徵得錦江堂劉偉強牧師借出場地，讓我們一眾歷屆校友可于母校內聚首一堂；並邀得新舊老師共同參與，屆時師生匯聚，互問近況，樂也融融，實是樂事。

現得各方校友一同鼎力協辦，群策群力，無私地出錢出力去籌備「校友回歸日」而得以順利地籌辦成功，乃社會及本會一大盛事，際此機會，現僅代表校友會致以衷心感謝！

向施校長獻上心窩……施得理校長基金、施得理圖書館及資料角

張英銳

1. 緣由：本校首屆畢業生尹秀玲女士提出，因施校長近年身體欠佳，希望在2005年父親節送上一份珍貴兼具意義的禮物給施得理校長，以表心意。
2. 目的：施得理校長是基協創校校長，在香港教育工作服務12年，不但在校務上勞心勞力，為本校畢業同學找尋工作，更不遺餘力，為當年的基協建立良好的社會關係及校譽。他對學生的關愛有如慈父，為此希望在施得理校長有生之年，成立施得理校長基金等事項，以表其功德。
3. 形式：呼籲校友捐獻，成立施得理校長基金、施得理校長助學金、並把圖書館命名為施得理校長圖書館；在圖書館隔一角放置施得理校長回憶錄、當年之幻燈片及相片等有關資料。

此舉於2005年4月27日的校友會會議及5月12日的校管會中順利通過，獲得母校、校友會及發起人邀請的熱心捐款人三方支持，正式展開籌款及施校長圖書館資料角的籌備工作。

透過發起人與施校長幼女的電郵聯繫，有關施校長基金及圖書館命名的心意，如期於2005年6月19日父親節送上。賀咭內有62名捐款人名單，列明捐款總額為港幣116,500元送上。施校長對這份特別的父親節禮物，驚喜感動並電郵致謝。

隨著籌款活動的展開，海內外校友熱烈支持，目前所得善款及捐款人數已近倍，詳情請參閱附表。捐款除少部份用作設置施校長圖書館資料角的傢俬外，絕大部份將由校方成立的基金委員會負責安排用途。例如定期審批有關助學金及教育活動計劃，發展學生潛能等有意義項目，並向校友會及捐款人匯報。

歡迎校友及師長鼎力支持，繼續捐獻，延續施校長辦學精神，協助母校於教育事業上的發展，扶貧助學，作育英才，回饋母校，榮神益人。

致謝

「基協校友回歸日」活動之所以順利完成，實在有賴各位協助及支持，特此鳴謝以下機構，老師及校友。（排名不分先後）

中華基督教會基協中學	尹秀玲校友
錦江紀念禮拜堂	曹金櫻校友
基協中華校樂團	黃惠儀校友
基協中學翁德文校長	馬柏寧校友
基協中學孔憲偉副校長	章桂芝校友
基協中學尹紹基副校長	葉陳立校友
基協中學黃穎琪老師	伍淑琴校友
基協中學許月媚老師	羅頌平校友
基協中學劉月英小姐	黃少珍校友
基協中學楊翼軍先生	盧偉國先生
錦江紀念禮拜堂劉偉強牧師	劉淑薇校友
曹黃肖玉女士	陸焯傑同學
吳蕙嫻女士	邵天茵同學
	歐陽曉婷同學
	陳曉晴同學

基協中學校友回歸日贊助及捐款芳名

(截至2006年2月24日止)

1. 卓桂芝校友(澳洲) 捐款港幣 10,000 元
加港來回機票一張(值 1,122 加元)
中山兩天遊拾獎(每 12 人一獎)
2. 吳燕娜校友(英國) 捐款港幣 5,000 元
(其中 1,050 元贊助老師機票)
3. 馮小嫻校友(美國) 捐款港幣 1,050 元
4. 72-73 年校友(香港) 捐款港幣 2,000 元
5. 王楚銘校友(美國) 捐款美金 200 元
6. 無名氏(加拿大) 捐款加幣 500 元
7. 馬柏寧校友(香港) 捐款港幣 3,000 元
8. 何篤兒校友(香港) 捐款港幣 1,000 元

上述 1-6 名校友捐款皆用作贊助部份老師機票及回歸日餐費，特此一併鳴謝。

參加校友回歸旅遊活動校友名單
(排名不分先後)

李玉珍(65年)	吳燕娜(66年)	曹黃肖玉校長
尹秀玲(65年)	吳燕娜(攝妹)	曹敏誠先生
楊寶釗(65年)	尤錦麗(66年)	梁玉雲老師
陳權(66年)	陳露露(67年)	
馮小嫻(66年)	彭喜明(72年)	
伍建榮(66年)		

歡迎各校友即場報名。

嘉賓名單

表演嘉賓
中華鼓樂團(負責:許月媚老師)11位
基協學生歌唱表演4位

基協校友會會長
黎耀民會長
梁婉雲會長

離任校長及老師
曹黃肖玉校長
曹敏誠先生
關奇珍老師
江愛珠老師
梁玉雲老師
吳潔如老師
吳培添老師
吳蕙嫻老師
余志剛老師
余楊慧瓊老師
鄧國寧老師
鄧福勝老師
邱錦泉先生

現任校長及老師

翁德文校長
孔憲偉副校長(校友會顧問)
尹紹基副校長
黃穎琪老師(校友會顧問)
鄭秋強老師
鄭以歷老師
盧慧敏老師
麥翠碧老師
司徒愛萍老師
黃國基老師
王婉貞老師

本屆校友會執行委員會名單及聯絡電話

基協校友會 2006 年度執行委員會：

委員	姓名	電話
主席	伍秉芬	9098 8955
副主席	張英銳	9093 3038
內務秘書	冼伯誠	9812 9585
外務秘書	何永文	9475 0034
司庫	翁秀妍	9372 3897
總務主任	陳露露	9207 5797
康樂主任	甘美蓮	9675 2050
資訊主任	譚啓達	6020 5285
聯絡主任	郭詠雯	9479 6897
聯絡主任	易榮傑	9342 4215